15 марта стартует двухмесячник по благоустройству

Сайт "Организатора": www.orgsmi.ru
Заходите, участвуйте в обсуждении новостей!

ОРГАНИЗАТОР

Суббота, 15 марта 2014 года № 27 (12864)

Общественно-политическая газета Сухиничского района Калужской области

Издаётся с 1 марта 1930 года

12+

16 марта - День работников бытового обслуживания населения и жилищно-коммунального хозяйства

Уважаемые работники бытового обслуживания населения и жилищно-коммунального хозяйства!

Примите мои искренние поздравления с профессиональным праздником.

Ваш труд значим для каждого человека. Людям всегда будут необходимы тепло и свет в домах, чистота и порядок на улицах, удобные и доступные предприятия сферы услуг. От вашей организованности, профессионализма и отзывчивости во многом зависит качество жизни и настроение всех людей, проживающих в нашем регионе.

Особых усилий требует дальнейшее укрепление жилищно-коммунального хозяйства – оно должно стать динамично развивающейся отраслью, отвечающей потребностям жителей Калужской области.

Уверен, что вы сможете качественно решить все стоящие перед вами задачи.

Желаю вам благополучия, крепкого здоровья и новых успехов в работе.

А.Д. Артамонов,
губернатор Калужской области.

Уважаемые работники жилищно-коммунального хозяйства, бытового обслуживания, торговли! Дорогие ветераны отрасли!

Сердечно поздравляю вас с профессиональным праздником!

Ваша работа у всех на виду. От вашего ответственного и добросовестного отношения к делу, профессионализма и отзывчивости зависят тепло и уют в наших домах, стабильная работа на предприятиях и в учреждениях, качество жизни, комфорт и настроение сухиничан.

Уверен, что и впредь вы с честью будете выполнять возложенные на вас задачи по обеспечению жизнедеятельности нашего района, созданию условий для достойной жизни людей, совершенствованию качества предоставляемых услуг и повышению культуры обслуживания граждан. А ваша энергия, опыт, мастерство и любовь к своим профессиям помогут сделать нашу жизнь еще более комфортной и удобной.

Искренне благодарю всех вас за нелегкий, но необходимый землякам труд в жизненно важных сферах обслуживания. От всей души желаю вам благополучия, здоровья, счастья, удачи во всех делах, успехов в профессиональной деятельности.

С уважением

А.Д. Ковалев,
глава администрации МР «Сухиничский район».

«Скромная и обаятельная», -

так с уважением отзываются о диспетчере ООО «СЖКХ «Наш-Дом» Светлане Александровне Беловой её коллеги по работе.

После окончания строительного техникума в городе Вад Нижегородской области молодой специалист по распределению приехала в Сухиничи. Первой записью в её трудовой книжке стала строка - мастер МПМК-2. В строительной организации девушку встретили приветливо, всячески оказывая поддержку и внимание. Всё складывалось неплохо, но Светлану всё время тянуло на родину к родителям, близким, друзьям. Тогда она даже и представить не могла, что станет сухиничанкой. Но судьба распорядилась иначе. В районном центре она повстречала свою вторую половину и вышла замуж, вскоре у супругов Светланы и Михаила Беловых родился сын Саша, а окончательную точку в этом вопросе поставила новая благоустроенная квартира.

В 1990 году С.А. Белова устроилась работать бухгалтером в жилищно-коммунальное хозяйство, которым в те годы руководил В.В. Фомин. Освоиться с новой специальностью ей помогли более опытные коллеги по работе, а также приобретенные ранее знания в техникуме.

С приходом нового руководителя А. И. Пронькина в 1998 году началась реорганизация всей структуры жилищно-коммунального хозяйства. В связи с этим было принято решение о создании диспетчерской службы, которая стала связующим звеном во всём жилищно-коммунальном комплексе. После очередной реорганизации 2008 года в сфере ЖКХ были созданы четыре компании. В настоящее время эти компании вместо небольшого коммунального предприятия в прошлом представляют собой многоотраслевой комплекс с широким спектром коммунальных услуг не только для жителей города, но и села. Управляющая компания занимается обслуживанием 336-ти многоквартирных домов, из них 48 домов находится в девяти сельских поселениях.

Для диспетчерской службы, которая является первой ступенькой в решении проблем ЖКХ, потребовались грамотные, инициативные работники, и одним из них и стала С.А. Белова. Работа диспетчера кажется простой только на первый взгляд. За 12-часовую рабочую смену порой раздаётся более пятидесяти звонков. Сообщения поступают от разных людей: одни говорят спокойно, другие - с раздражением и на повышенных тонах. Светлана Александровна умеет спокойно выслушать человека на другом конце провода, выяснить его конкретную проблему. Поступившая информация анализируется, а затем сообщается в соответствующую компанию. С.А. Белова всегда испытывает чувство удовлетворения, когда осознаёт, что благодаря её работе оказана помощь людям, попавшим в трудную жизненную ситуацию. Она добросовестно относится к своим обязанностям, обеспечивая безаварийную и бесперебойную работу оборудования на котельных района, инженерных коммуникаций в многоквартирных домах и своевременную уборку мусора на территории района. Самым напряжённым периодом года для С.А. Беловой и её коллег является отопительный сезон. Большое количество заявок поступает на диспетчерский пульт от квартиросъёмщиков в период ненастной погоды.

Много лет вместе со Светланой Александровной несут диспетчерскую службу её коллеги - опытные и грамотные специалисты О.М. Амелюшкина, Л.Н. Бубнова, Е.В. Кондрашова.

За трудовые успехи С.А. Белова неоднократно поощрялась и награждалась Почётными грамотами предприятия и администрации МР «Сухиничский район». В прошедшую пятницу на торжественном собрании, состоявшемся накануне профессионального праздника, за многолетний и добросовестный труд её наградили Почётной грамотой министерства жилищно-коммунального хозяйства Калужской области.

Геннадий СКОПЦОВ
Фото *автора*

Акция

Антинаркотической комиссией в Калужской области **с 17 по 28 марта 2014 года организуется региональный этап Всероссийской антинаркотической акции «Сообщи, где торгуют смертью».** Акция направлена на привлечение общественности к участию в противодействии незаконному обороту наркотиков и профилактике их немедицинского потребления, организации работы по приёму оперативной информации на телефоны доверия, консультации и оказания квалифицированной помощи в вопросах лечения и реабилитации наркозависимых, а также обобщения предложений в указанной сфере деятельности.

В акции принимают участие правоохранительные органы, органы образования, здравоохранения, крупные торговые и транспортные организации Калужской области.

Внимание!

■ Уважаемые председатели ТСЖ и старшие по домам!

Администрация МР «Сухиничский район» доводит до вашего сведения следующую информацию:

- начиная **с марта 2014 года показания общедомового прибора учета электрической энергии многоквартирного дома следует передавать по телефону 5-37-34** (группа учёта Сухиничских районных электрических сетей);

- показания индивидуальных приборов учета предоставляются в прежнем порядке в Сухиничский участок ОАО «Калужская сбытовая компания».

По возникающим вопросам можете обращаться по телефону **«Горячей линии» 5-33-67, с 8 часов до 17 часов, кроме субботы и воскресенья.**

■ **20 марта 2014 года с 11 часов** в здании администрации МР «Сухиничский район» по адресу: г.Сухиничи, ул. Ленина, 56а (1-й этаж) - проводит личный прием граждан, проживающих в МР «Сухиничский район», *министр конкурентной политики Калужской области* **Николай Викторович ВЛАДИМИРОВ.**

Предварительная запись по телефону: **5-31-87**.

Благоустройство

Не место красит человека...

Все теплее пригревает солнышко, снег уже почти растаял, весна по прогнозам синоптиков ожидается ранняя. На повестку дня выходят вопросы благоустройства и санитарного порядка.

Сегодня, 15 марта, стартует районный двухмесячник по благоустройству. А это означает, что трудовым коллективам предприятий, учреждений и организаций всех форм собственности, жителям предстоит навести порядок после зимнего периода на подведомственных территориях, в общественных местах, дворовых и прилегающих территориях.

Этим вопросам было посвящено совещание в районной администрации 13 марта, началось которое с видеоконференции, проводимой министерством по благоустройству Калужской области. Руководитель профильного министерства В.И.Жипа отметил, что для решения вопросов наведения санитарного порядка на территориях поселений необходимы совместные усилия всех категорий населения, и рекомендовал муниципальным властям организовать проведение сходов, встреч с активом МКД, председателями ТСЖ, старшими домов, уличкомами, чтобы предметно обсудить планы по благоустройству в текущем году, а также активнее мобилизовывать молодежь. Надо сказать, что такая практика работы сложилась в Сухиничском районе уже давно и имеет свои положительные результаты в виде ухоженных улиц, общественных мест в населенных пунктах района и побед на областном конкурсе по благоустройству. Тот факт, что город и район стали краше и привлекательнее, не оспорим. Это отмечают гости нашего района, сухиничане.

Хорошая нормативно-правовая база также успешно позволяет решать вопросы благоустройства. Сухиничский район был назван министром В.И. Жипой одним из лучших по проработке Правил благоустройства.

Большое внимание на видеоконференции было уделено решению проблемы бесхозного имущества. Опытом работы по выявлению, постановке на учет бесхозного имущества и последующей передаче его в муниципальную собственность поделились Юхновский и Кировский районы. В.И. Жипа обратил внимание руководства муниципальных районов на принятие в полном объеме мер административного воздействия к собственникам, которые попустительствуют покосившимся, полуразрушенным домам, и применение в отношении них всей силы закона. Таковых нерадивых хозяев немало и в нашем районном центре. А ведь заброшенные дома создают впечатление бесхозяйственности и перечеркивают все усилия власти и населения по наведению порядка и благоустройству. На районном уровне принято решение в течение нынешнего года обследовать все центральные улицы с тем, чтобы выявить недобросовестных собственников жилых домов или поставить брошенные дома на учет как бесхозные.

В рамках региональной программы «Миллион деревьев» будут продолжены работы по закладке новых парков и садов. Поручение губернатора Калужской области А.Д. Артамонова – посадить по одному дереву на каждого жителя региона – необходимо выполнить в полном объеме.

Для наведения санитарного порядка в общественных местах: парках, скверах, спортивных комплексах, кладбищах и так далее, в рамках двухмесячника в нашем районе запланированы общерайонные субботники - 12 и 26 апреля. К тому же, 26 апреля объявлен Всероссийским экологическим субботником «Зеленая Весна». Кроме того, в еженедельном режиме по пятницам всем коллективам рекомендовано заниматься наведением порядка на подведомственных и закрепленных территориях. Работники бюджетной сферы уже включились в эту работу.

- А в целом, - как считает А.С. Осин, заместитель главы администрации района, проводивший совещание уже на местном уровне, - благоустройством нужно заниматься каждый день, так же, как мы умываемся утром. Важно, чтобы в этом процессе участвовало все население, тогда и порядка, и уважения к труду других будет больше. И тогда каждый населенный пункт нашего района станет еще краше, чище и уютнее.

Все присутствующие на совещании руководители различных служб жизнеобеспечения, дорожного сообщения, территориального отдела Роспотребнадзора, главы администраций ряда поселений, председатели ТСЖ призывают жителей района с первых дней двухмесячника принять самое активное участие в благоустройстве, чтобы наш город Сухиничи и другие населенные пункты района, как и в предыдущие годы, получали гранты за победу в конкурсах по благоустройству, с помощью которых будет еще улучшаться качество проживания людей.

Подводя итоговую черту, хочется добавить: «Красота и чистота места, в котором мы живем, начинается с нас».

Елена ГУСЕВА

Здравоохранение

Поспешите в поликлинику!

В 2013 году в Сухиничском районе диспансеризации подлежали в соответствии с планом 4600 человек. В результате диспансеризации к первой группе здоровья (практически здоровы) отнесены 976 человек, у 804-х человек выявлены факторы риска, не требующие диспансерного наблюдения, нуждаются в оказании специализированной медицинской помощи 2025 человек, у которых выявлены хронические заболевания.

По итогам диспансеризации у 12-ти жителей района выявлены злокачественные новообразования, у 16-ти - артериальная гипертензия, у 4-х - ишемическая болезнь сердца, у 39-ти - сахарный диабет и т.д. Все, у кого впервые были выявлены эти социально значимые заболевания, получили консультации районных и областных специалистов, прооперированы или взяты на диспансерный учёт и находятся на медицинском наблюдении.

Диспансеризация 2013 года показала, что повышенное артериальное давление имеют 1237 человек, повышенный уровень холестерина – 126 человек, 999 человек имеют высокий риск сердечно-сосудистых заболеваний, 187 – повышенный уровень сахара в крови. На многие заболевания, кроме наследственных факторов, влияют и другие, в частности, табакокурение, употребление алкоголя. Тем не менее обследованиями выявлено более 1230 человек, злоупотребляющих табакокурением, и 338 - алкоголем.

В 3235-ти случаях были зарегистрированы хронические заболевания эндокринной, нервной системы, органов дыхания, пищеварения, системы кровообращения и другие. Больше всего выявлено хронических заболеваний системы кровообращения, нервной системы, органов дыхания и органов пищеварения.

Диспансеризация 2014 года начата, медикам предстоит обследовать также 4600 жителей Сухиничского района. Как сообщила нам заместитель главного врача ЦРБ по поликлинической работе Наталья Николаевна Гладких, план диспансеризации февраля выполнен на 100%. Диспансеризацию прошли 643 жителя нашего района, что составляет 13,9 % от годового показателя. В ходе диспансеризации в феврале также выявлены такие социально значимые заболевания, как сахарный диабет (2), артериальная гипертензия (6), анемия (2), а также заболевания желудочно-кишечного тракта и другие. К первой группе риска из числа прошедших диспансеризацию отнесены 104 жителя района, ко второй и третьей группам риска – 54 и 485 соответственно. Имеют такие факторы риска, как повышенный уровень холестерина, – 18 человек, повышенный уровень сахара в крови – 3 человека, высокий риск сердечно-сосудистых заболеваний – 29 человек, 12 – ожирение.

В марте 2014 года в соответствии с планом диспансеризации медицинское обследование предстоит пройти 413 жителям нашего района. А для этого необходимо в первую очередь желание самих нас, чтобы иметь полную картину о состоянии собственного здоровья. Ведь болезнь легче предупредить или пролечить на начальном этапе заболевания, чем когда она запущена и сделать уже ничего нельзя. Немаловажным фактором в решении вопросов диспансеризации и оздоровления населения является понимание важности этой проблемы со стороны руководителей трудовых коллективов, которые обязаны заботиться о здоровье своих сотрудников, ведь здоровый человек принесёт гораздо больше пользы!

Ирина НИКОЛАЕВА

Дорожное строительство

Весна пришла - пора браться за дороги!

12 марта в малом зале администрации МР «Сухиничский район» состоялось совещание по строительству и содержанию автомобильных дорог в Сухиничском районе, в котором по личной просьбе руководства района приняли участие заместитель министра дорожного хозяйства Калужской области П.В. Лучко и новый руководитель ГКУ в Калужской области «Калугадорзаказчик» А.М.Белозёров. Участвовали также генеральный директор ООО «Педагогический центр инноваций» В.М.Аванесов и заместитель генерального директора ООО «Константа» Г.П.Чаханян, ведущие строительство автодороги на д.Беликово, главный инженер ДРСУ-3 Н.Н. Гришкина, специалисты администрации района.

Проводившим совещание главой администрации района А.Д. Ковалёвым был обозначен целый ряд вопросов ремонта и содержания автомобильных дорог Сухиничского района. Один из главных – ситуация со строительством автодороги на д. Беликово, где по ряду объективных и субъективных причин нарушены сроки сдачи дороги в эксплуатацию.

Отчитывались руководители дорожных организаций, занятых на строительстве этого важного для города и СП «Деревня Беликово» объекта. Как было отмечено, в последнее время ситуация несколько изменилась в лучшую сторону, но вопросов к подрядчикам по-прежнему много, что вызывает постоянные нарекания со стороны местных жителей, оказавшихся отрезанными от населённого пункта, где проживают более 150 человек.

Со стороны заместителя министра дорожного хозяйства области П.В. Лучко по вопросам, обозначенным руководством района, и прежде всего по данному конкретному объекту, найдено полное взаимопонимание, в том числе в вопросах финансирования выполненного объёма работ, а также внесения изменений в проект, где первоначально не предполагалось строительство 8 водопропускных труб, а их пришлось укладывать из-за рельефных сложностей и близости грунтовых вод, что выявилось в процессе проведения дорожных работ. Это положительно скажется на качестве дорожного покрытия.

- Руководство района прилагает максимум усилий для того, чтобы качество дорожного покрытия на городских и сельских дорогах улучшалось, поэтому подрядчикам, взявшим на себя те или иные обязательства, следует относиться к ним ответственно и серьёзно, не подводить ни себя, ни других, как это получилось, к сожалению, на беликовской дороге. Погода марта позволяет форсировать работы, так что давайте, наконец, завершим объект, который должен был вступить в эксплуатацию ещё в сентябре 2013 года. Здесь всё зависит только от вас самих, - обратился к В.М. Аванесову и Г.П. Чаханян П.В. Лучко.

На совещании были рассмотрены также вопросы улучшения качества дорожной сети на Шлипповском, Б. Колодезском, Дабужском, Козельском, Субботниковском, Ермоловском, Володинском и других направлениях; освещения дороги в д.Бордуково; улучшения качества дорог, по которым курсируют школьные и рейсовые автобусы; установки автобусного павильона в д. Хотень, обслуживания мостов и т.д.

В этом году погодные условия зимы и начала весны достаточно сложные, что повлияло на качество автомобильных дорог из-за специфики наших грунтов. Поэтому руководство района обратилось с настоятельной просьбой к заместителю министра дорожного хозяйства Калужской области П.В. Лучко ввести ограничения на движение большегрузного транспорта по ряду дорог в районе, чтобы не усугубить ситуацию. В первую очередь это касается построенной в 2013 году автодороги на Шлиппово.

Ирина ЧЕРКАСОВА

Экономика села

За январь-февраль 2014 года производство валовой продукции сельскохозяйственных предприятий составило 27,1 млн руб, что на уровне прошлого года в действующих ценах и 79% в сопоставимых. Увеличили объемы производства ООО «Леспуар» - 190%, ООО «СЖК» - 130%, ООО «Нива» - 132%, ООО «Русич» - 119%. Снижение объемов производства у СПК "К-з "Фроловское" (на 67%), ООО «РефлексАгро» (на 70%), ЗАО «Верховое» (на 39%).

Реализация по району составила 41,2 млн руб., что составляет 94% к уровню прошлого года. Рост показателей по реализации отмечается в ООО «Леспуар» - 194%, ООО «Русич» - 126%, ООО «СЖК» - 143%, ООО «Нива» - 149%, ООО «АС Сухиничский» - 125%.

За два месяца 2014 года сельскохозяйственными предприятиями района произведено молока 1145,1 т – 81,4% к 2013 г. Надой на корову по району составил 612 кг (+ 34 кг к прошлому году). Наивысший надой обеспечили: ООО «СЖК» - 534,4 т, ООО «Леспуар» - 265,7 т. Реализация молока составила 833,3 т (92 % к прошлому году). Молоко реализовано высшим (ООО «Леспуар», ООО «СЖК») и первым сортом. Жирность молока составила 3,61%. Средняя цена реализации составила 20,21 руб. (+ 5,13 руб.).

Ежедневный валовой надой по району - 18,7 т (-4,5 т или 81% к 2013 году). Надой на корову - 10,0 кг (+0,5 кг к уровню прошлого года).

Поголовье КРС составляет 4457 голов (-1689 голов к 2013 году).

По информации отдела экономического развития и малого предпринимательства администрации района.

Юбилеи

Талантливый человек - талантлив во всём

Давно ушли в прошлое времена, когда связь между людьми поддерживалась посредством почты. Сейчас большинство писем приобрели электронный вид, а люди предпочитают телефонные звонки написанному от руки тексту. И всё же, несмотря на модернизацию, внедрение современных технологий и прочие достижения современной науки, почта по-прежнему сохраняет свои позиции в жизни населения района. В почтовом отделении вы можете отправить посылку или бандероль, перевести деньги в любую точку мира, оплатить кредит или коммунальные услуги, получить пенсию или выписать газеты и журналы.

Начальником ОСП «Сухиничский почтамт» работает Нина Григорьевна Кадурина. Попав сюда волею судьбы, она вот уже более 12 лет направляет работу всего отделения, и, как показал прошедший опыт, очень многое зависит именно от неё. Грамотный и требовательный начальник, она пользуется уважением коллег, которые точно знают - на её поддержку они могут рассчитывать в любой ситуации. Хотя Нина Григорьевна по профессии педагог, но где бы она ни работала, оставляла свой заметный след творческим отношением к делу. Она завоевала заслуженный авторитет в районе.

Н. П. Черкасова, *бывшая заведующая отделом образования:*

- Честно сказать, я сожалею, что Нина Григорьевна ушла из образования, её место именно там. Хотя талантливый человек может найти себя на любой должности, а Н.Г. Кадурина именно таким человеком и является. Я её знаю как руководителя методической службы. Работоспособности Нины Григорьевны можно только позавидовать. Она четко всё отслеживала, могла профессионально оценить урок с точки зрения методической работы, помогала учителям подготовиться к аттестации, умело подбирала необходимые материалы. У неё были прекрасные отношения с директорами школ района. Нину Григорьевну мы все уважали за быстроту в работе, за умение правильно принять решение, оценить ситуацию. Она во всем талантливый человек: пишет стихи, хорошо поет, может организовать досуг так, что всем будет комфортно и весело. Она является отличником народного просвещения, и этим всё сказано. Нина Григорьевна, я сердечно Вас поздравляю с юбилеем! Желаю здоровья, творчества, радости и удачи!

С. Н. Бурковская, *заместитель начальника ОСП «Сухиничский почтамт»:*

- В почтовой связи я работаю давно. Начинала почтальоном, потом была оператором, в должности заместителя тружусь с 2008 года. Освоить новое дело мне помогла Нина Григорьевна. В то время мы с ней находились в одном кабинете, так как в моем шел ремонт, поэтому все вопросы почтамта решали совместно. Для меня это была огромная помощь и поддержка. Нина Григорьевна - руководитель думающий, вникающий во все дела, знающий почтовое дело досконально. За почтой, несмотря на развитие альтернативных видов коммуникаций, и по сей день остается главный приоритет - обеспечивать «живую» связь между людьми. Ведь почтовое отправление хранит тепло рук и сердец отправителей, которые передаются получателям. Нина Григорьевна очень инициативный человек. Организует различные конкурсы, мероприятия, встречи, делает всё, чтобы почтовая связь в районе развивалась. Уважаемая Нина Григорьевна, примите мои искренние поздравления с юбилейным днем рождения! Желаю вам здоровья, любви и женского счастья, а как руководителю - терпения и сил в нашем нелегком деле.

Т.Ф. Козлова, *ведущий специалист по кадрам:*

- Под руководством Нины Григорьевны работают 172 человека, которые обслуживают 39 почтовых отделений двух районов: Сухиничского и Думиничского. Объем работы очень большой, у почтовиков, идущих в ногу со временем, благодаря руководителю появилось множество других важных обязанностей перед населением. В их числе - прием коммунальных платежей, предоставление возможности получения и погашения банковских кредитов, оформление страховых полисов, обналичивание денежных средств с пластиковых карт, приобретение товаров народного потребления и многое другое. Сейчас на почте трудная ситуация, в первую очередь – это текучесть кадров из-за маленьких зарплат, приходится часто принимать и увольнять людей. И в этом деле мы с Ниной Григорьевной работаем, как говорится, в одной упряжке: одних уговариваем остаться, с другими расстаемся без сожаления. Наш руководитель принципиальный, но справедливый, лично мне с ней работать легко и интересно. Нина Григорьевна во всем сама заводила. Умеет повести за собой, везде подает личный пример. Вместе мы на субботниках, участвуем во всех районных мероприятиях.

Т.С. Беляева, *начальник Управления ПФР:*

- С Ниной Григорьевной Кадуриной нас связывает деловое партнерство. Более 60% пенсионеров пользуются услугами почтовиков, получая пенсию по месту жительства. Это удобно людям и выгодно предприятию связи. Ведь стоимость услуг по доставке пенсии оплачивает Пенсионный фонд. За все эти годы у нас не возникало никаких проблем, а если и были редкие случаи, то Нина Григорьевна всегда находила их оптимальное решение. И это не случайно, ведь руководителю ОСП «Сухиничский почтамт» присущи такие деловые качества, как энергичность, целеустремленность, широта кругозора, умение понимать людей и руководить ими. Хочется от души поздравить Нину Григорьевну с юбилеем, пожелать здоровья и оптимизма. Надеемся на дальнейшее тесное сотрудничество и взаимопонимание.

Л.Н. Гущина, *бывший начальник отдела перевозки почты:*

- Вспоминаю те годы, когда к нам пришла работать руководителем Нина Григорьевна Кадурина. Каждое дело имеет свои сложности, и ей, как педагогу по профессии, поначалу пришлось непросто. Благодаря своей коммуникабельности Нина Григорьевна сумела быстро влиться в коллектив, проявила интерес и желание познать технологию работы предприятия. Увидев такую заинтересованность, каждый из сотрудников старался ей помочь. В то время я работала начальником отдела перевозки почты, и мы неплохо сработались с Ниной Григорьевной. Сейчас, находясь на пенсии, интересуюсь делами коллектива и могу сказать, что Нина Григорьевна стала прекрасным, знающим руководителем. Желаю Вам, уважаемая Нина Григорьевна, жизненных сил и веры в завтрашний день.

Т.В. Петрова, *председатель профсоюзного комитета:*

- Уже не первый год я являюсь председателем профкома и отстаиваю интересы трудового коллектива. Но редко, когда возникают конфликтные ситуации, потому что с Ниной Григорьевной мы работаем в единой связке. Её советы и предложения помогают в решении социальных вопросов: нуждающимся выделяем беспроцентные ссуды, организуем экскурсионные поездки, например, в ближайшее время мы коллективом едем в областной драматический театр. Большое внимание уделяем детям сотрудников: приобретаем новогодние подарки, чествуем выпускников школ, не оставляем без внимания первоклашек. Нина Григорьевна является самым активным членом профсоюза, она полна разных идей, которые мы воплощаем в жизнь. Не случайно она награждена Почетной грамотой областного профсоюза за активное содействие и развитие профсоюзного движения. Нина Григорьевна, желаю Вам удачи и благополучия!

Быть руководителем непросто, особенно для женщины. В калейдоскопе мнений видно, каким авторитетом и уважением пользуется Нина Григорьевна среди коллег бывших и настоящих. За развитие рынка услуг почтовой связи Нина Григорьевна награждена Почетной грамотой областного уровня. Участвуя в конкурсе «Женщина-директор года», она стала победителем в номинации «Связь», неоднократно награждалась Почетными грамотами администрации района. Однако останавливаться на достигутом пока еще рановато, впереди много дел, будут и достижения. Оставайтесь, уважаемая Нина Григорьевна, всегда таким же лидером, ответственным и компетентным руководителем и просто хорошим человеком. И пусть в Вашей жизни будет ещё много юбилеев, радостных событий и побед!

Тамара ВДОВЕНКО

Фото *автора*

Актуально

Правосудие для покупателей

Ежегодно 15 марта отмечается Всемирный день защиты прав потребителей.

Особенностью этого праздника является то, что он проводится каждый год под определенным девизом. 2014 год проходит под девизом: «Укрепим наши телефонные права! Правосудие для потребителей мобильной связи».

Ни для кого не секрет, что сотовый телефон стал необходимым предметом в нашей жизни. В связи с этим рассмотрим некоторые вопросы, связанные с покупкой и эксплуатацией сотовых телефонов.

При покупке телефона не стесняйтесь задавать продавцу интересующие вас вопросы о функциях, технических характеристиках, сроке гарантии и т.д. сотового телефона. Продавец обязан ознакомить вас с устройством и принципом действия телефона, а также дать информацию о стране-изготовителе.

Если возникли сомнения в качестве приобретенного телефона, то в течение гарантийного срока вы вправе по своему выбору потребовать: устранения недостатков, уменьшения цены, замены товара, расторжения договора купли-продажи (согласно статьям 6, 18, 20 Закона РФ «О защите прав потребителей»).

Вы должны составить письменную претензию в 2-х экземплярах, один экземпляр вручается продавцу под роспись с указанием даты вручения, второй экземпляр остается у вас.

В свою очередь продавец обязан принять товар ненадлежащего качества и провести проверку качества телефона, а вы вправе участвовать в ней.

Кроме того, продавец должен в трехдневный срок предоставить вам на период ремонта, проверки качества аналогичный товар. Все необходимые действия по ремонту, экспертизе, проверке качества продавец должен провести в срок до 20 дней со дня предъявляемого требования. Если потребитель приобрел товар, на который не установлен гарантийный срок или гарантийный срок закончился, бремя доказывания, что недостатки товара возникли до передачи товара, ложится на покупателя.

За 2013 год к эксперту по защите прав потребителей отдела экономического развития и малого предпринимательства, имущественных и земельных отношений администрации МР «Сухиничский район» за консультациями и с письменными жалобами обратились 185 человек, из них 35 обращений - жалобы на качество сотовых телефонов.

В преддверии праздника хочется пожелать нашим потребителям: правильно пользуйтесь правами, которые закреплены в законе «О защите прав потребителей».Правильно пользуясь этим законом, можно найти правовую защиту от недобросовестных продавцов, исполнителей и производителей.

По всем интересующим вопросам звоните по телефону «Горячей линии» **5-34-35**.

С. ВАСЮТОЧКИНА,

эксперт по защите прав потребителей отдела экономического развития и малого предпринимательства, имущественных и земельных отношений администрации района.

Языком цифр

Потребительский рынок

играет важную роль в решении социальных проблем, обеспечивая создание дополнительных рабочих мест, рост занятости экономически активного населения и повышения благосостояния жителей района. Чем лучше, стабильнее положение дел в отраслях экономики, чем выше доходы населения, тем динамичнее развивается потребительский рынок.

Оборот потребительского рынка за январь-февраль 2014 года составил 354,5 млн рублей (в том числе: розничной торговли - 263,2 млн рублей, общественного питания - 16,5 млн рублей, объем платных услуг - 74,8 млн рублей), рост к соответствующему периоду прошлого года - 107,2%.

В структуре потребительского рынка района сектор розничной торговли занимает 68,4 %, 21,1% - рынок платных услуг и 10,5 % - сфера общественного питания.

По итогам работы торговых предприятий оборот розничной торговли составил 263,2 млн рублей – рост к прошлому году (106,8%). Оборот розничной торговли в расчете на душу населения составил 10,8 тыс. рублей, рост к 2013 году - 108% (10 тыс. рублей).

Оборот общественного питания составил 16,5 млн рублей, рост к прошлому году - 106 % в действующих ценах.

Рынок платных услуг является существенной частью потребительского рынка и характеризуется действием общих для потребительского сектора тенденций - ростом покупательской способности населения.

Платных услуг населению через все каналы реализации оказано на сумму 74,8 млн рублей, рост к соответствующему периоду прошлого года составил 108,7%.

А. СКОВОРОДНИКОВ,

заведующий отделом экономического развития и малого предпринимательства администрации района.

Всё получится!

Игорь и Ольга Полковниковы – предприниматели. Их стаж в бизнесе исчисляется с 1997 года, когда они решили попробовать себя в этом непростом деле, взяв в аренду небольшое помещение в райбыткомбинате под магазин сантехники.

- Я сам тогда работал сантехником и сталкивался с проблемой отсутствия сантехнической фурнитуры, её тогда было просто не найти в городе. Поэтому и решили заполнить эту пустующую нишу в торговой сети. Ездили на электричке в Калугу, возили фурнитуру в больших сумках… Потом нашли поставщиков на Украине. Конечно, на первых порах было непросто, но у нас была цель, к которой мы шли вместе, поэтому и смогли, несмотря на трудности перестроечного времени, удержаться в бизнесе на плаву, развивать его, - говорит Игорь.

Теперь у них два магазина – «Сантехника» в центре города и «Радуга» - хозяйственный в Шлиппове, а ещё складские помещения. Покупатели довольны, потому что в торговых точках Полковниковых сантехнику, газовое оборудование и сопутствующие товары можно приобрести по достаточно приемлемым ценам и хорошего качества. Именно это, прежде всего, индивидуальные предприниматели Полковниковы считают торговой маркой своего предприятия.

- Мы контактируем непосредственно с заводами-изготовителями, производящими качественную продукцию. Круг поставщиков за эти годы многократно расширился, и в основном это российские производители, которые дают на свою продукцию гарантийные обязательства, что очень важно, - включается в разговор Ольга.

Игорь превосходно разбирается в сантехническом и газовом оборудовании, поэтому многие покупатели обращаются за советом именно к нему и никогда не слышат отказа.

В Сухиничах о них говорят как о добропорядочных людях, которые, прежде всего, ценят человеческие отношения. Отсюда – стабильный коллектив из 12 человек с многолетними устоявшимися традициями, основанными на полном взаимопонимании. Все работники имеют полный соцпакет, и сейчас три сотрудницы находятся в оплачиваемых декретных отпусках. На предприятии нет задолженности по налогам, в Пенсионный и другие фонды. Вместе отмечают праздники, дни рождения, благоустраивают территорию торговых точек, ходят на концерты и спектакли в районный Дворец культуры, особенно когда в них задействованы Ольга и Игорь, люди многогранных талантов. Игорь, например, прекрасно поёт, играет на гитаре, в прошлом году в конкурсе «Две звезды» вместе с Татьяной Сорокиной занял второе место. И он, и жена – артисты народного театра, где уже имеют успех у зрителей и своих поклонников.

Столько лет занимаясь бизнесом, они только недавно расширили квартиру, купили хорошую машину – это для них не главные ценности в жизни. Зато ведут за собой в вопросах благоустройства, наведения красоты, проявляя фантазию и неординарность, жильцов своего дома №8 по ул. Тяговая: Игорь весь сезон окашивает огромную территорию, включая и подъезд к этому отдалённому микрорайону, а Ольга занимается на клумбах, проявляя незаурядные дизайнерские способности, что отмечают буквально все соседи.

Несмотря на большую занятость, ведь в бизнесе выходных практически не бывает, они любят праздничные встречи с друзьями и родственниками, которые проходят исключительно в их квартире. И каждая такая встреча доставляет радость от общения, вдохновляет.

У Полковниковых двое детей. Дочь Елена учится в МИИТе, Артёму пока только 13. Родители были и остаются частыми гостями школ №2 и №4, где училась Лена и учится Артём, оказывают спонсорскую помощь, причём без всяких просьб, по собственной инициативе. Не уходят эти предприниматели и от мероприятий, проводимых в Сухиничском районе, ведь они оба коренные сухиничане, любят родной город.

Я спросила у них: «Что бы вы посоветовали тем, кто решил заняться бизнесом?». Они ответили так: *«Помнить о том, что всего сразу не бывает, нужно идти к большому, довольствуясь на первых порах малым. И тогда всё получится!»*

Ирина ЧЕРКАСОВА
Фото
Геннадия СКОПЦОВА

«Парикмахер непременно подстрижёт вас современно» -

эта короткая поговорка знакома нам с детства.

О профессии парикмахера знали ещё наши древние предки. В разные времена и в разных странах она наименовалась по-разному. Помимо стрижки и укладки волос они занимались бритьём, маникюром, а нередко выполняли нехитрые медицинские процедуры. В России парикмахеров называли цирюльниками. И только в наше время специализация парикмахеров сузилась – теперь они занимаются только причёсками. Эта профессия была и будет жизненно необходимой, потому что в каждом из нас заложено стремление к красоте и уходу за собой.

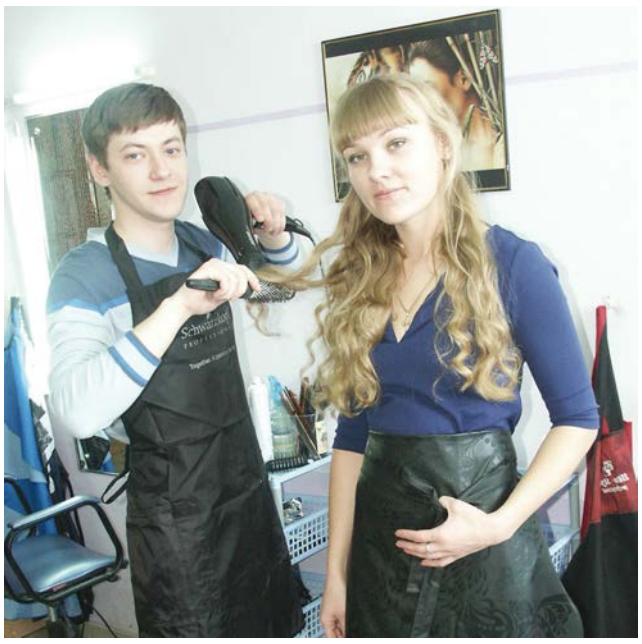

После окончания школы перед Юлией Полетаевой не стоял вопрос, куда пойти учиться. Девушка заранее определилась с выбором профессии и в 2002 году поступила на годичные курсы парикмахеров-универсалов в Калужский учебно-производственный комбинат. Здесь она овладела технологией самых распространённых моделей стрижки, завивки и перекраски волос, умением пользоваться ножницами и машинкой для стрижки, феном. Под руководством опытного мастера закрепляла полученные знания, бесплатно постригая студентов и пенсионеров. После завершения курсов вернулась в Сухиничи и стала работать парикмахером в ООО «Бытсервис».

В один из дней она подстригала молодого человека, между ними завязался непринуждённый разговор. Олег рассказал о себе, о том, что учится в одном из калужских лицеев на программиста, но признался, что этот выбор ему как-то не по душе. Юля почувствовала в нём творческую натуру и посоветовала выучиться на парикмахера. Парень поразмыслил и ухватился за эту идею. Через некоторое время ушёл из лицея и поступил на курсы парикмахеров. С 2006 года О.В. Шарков и Ю.В. Полетаева стали работать вместе. Первое время Олег набивал руку под присмотром Юлии. Хорошо запомнился ему день, когда он впервые самостоятельно, без поддержки со стоны подстриг девушку. Он сильно волновался, дрожали руки и ноги, но клиентка ушла довольной.

Молодые люди совместно арендовали парикмахерский зал в ООО «Бытсервис», всё складывалось неплохо, но их не устраивал график работы с 8-00 до 17-00. Большую часть рабочего времени они просиживали без дела. И чтобы стать независимыми, в 2009 году молодые мастера арендовали помещение в торговом центре «Магнит». Став самостоятельными, они построили рабочий график по своему усмотрению так, чтобы в первую очередь было удобно клиентам. Чтобы сэкономить свое время и время посетителя, обслуживание ведётся по предварительной записи. Особенно много работы у мастеров в предновогодние дни, перед 23 февраля салон посещают в основном женщины, а перед 8 марта - мужчины. Приходится подсуетиться и летом, когда каждый сухиничанин желает пройти по городу с новой модной причёской. В салоне учитывают интересы различных слоёв населения, для пенсионеров делаются скидки.

Работа парикмахера творческая, она, как и работа скульптора, художника, способствует созданию художественного образа. Ю.В. Полетаева и О.В. Шарков стали мастерами своего дела. Они могут определить на глаз, какая причёска подойдет клиенту, и дадут ему совет, с каким стилем одежды и макияжа она будет гармонировать. Парикмахер - одна из профессий, в которой мало одного обучения. Необходимо иметь некий талант, позволяющий создавать гармонию причёски клиента с его общим обликом, умение воплотить авторский замысел. Молодые мастера стараются посредством своей работы подчеркнуть достоинства и скрыть недостатки лица посетителя. С помощью хорошей причёски они могут скорректировать овал лица, сделать его черты пропорциональнее и привлекательнее. Хорошо подобранные цвет, тон и способ окрашивания выгодно оттенят цвет кожи и глаз, а у пожилых людей скроят седину. Юля и Олег считают, что их профессия замечательна тем, что выполняя свою работу с душой, они дарят радость не только людям, но и сами получают от неё удовлетворение.

Парикмахеры стараются идти в ногу со временем, постоянно следят за изменениями в моде причёсок, изучают популярные журналы. Своевременно осваивают технологии ведущих производителей парикмахерских материалов и инструментов.

Олег мечтает в ближайшее время посетить Всемирную парикмахерскую выставку в Москве, на которой современная парикмахерская индустрия предоставлена от А до Я. В планах Юлии выучиться на визажиста.

Геннадий СКОПЦОВ
Фото *автора*

Как нас обслуживают

Покупатели довольны

О том, как относятся сухиничане к обслуживанию в магазинах города и чем привлекателен тот или иной торговый павильон, мы выяснили накануне Всемирного дня защиты прав потребителей. Что думает наш сухиничский потребитель о культуре обслуживания и о том, как его обслуживают?

Ирина Николаевна, *56 лет: «Наш район (пер. Победы), на первый взгляд, небольшой, но густонаселённый: здесь и частные дома, и многоквартирные. И основным магазином, который снабжает жителей нашего района практически всем необходимым, является торговый павильон ИП Аничина М.М.. В магазине можно купить не только продукты питания, но и сопутствующие товары, бытовую химию, чулочно-носочную продукцию. Кроме того, активно и вовремя ассортимент пополняется так называемыми сезонными товарами. Например, уже сейчас можно купить семена, грунт для рассады и т.д. Доброжелательные продавцы – эти девчата работают под девизом «Покупатель всегда прав», и это очень приятно, когда после трудного рабочего дня забегаешь в магазин, и тебе рады…»*

Марина, *27 лет: «Совсем недавно я стала жительницей микрорайона Автозавод. Конечно, первое, с чем я познакомилась, - магазины, торговые точки, где можно приобрести необходимые товары (а перечень их большой!). Проблем не возникло никаких: на территории микрорайона находится несколько продуктовых магазинов. Доброе расположение ощущаешь сразу, как заходишь в «Праздничный». Я уже стала постоянным покупателем, и с продавцами у нас сложились приятельские, и что очень ценно, доверительные отношения. Хороший мясной отдел в соседствующем продуктовом магазине ИП Подойникова В.В. Есть аптека, где продаётся много медицинских препаратов, недалеко - «Бытовая химия». Кроме того, есть небольшой и очень любимый мной магазинчик (ИП Симакин Я.В.), где можно приобрести редкие приправы, оригинальные наборы для суши и роллов, а также рисовую, гречневую лапшу и т.д.».*

Наталья, *42 года, покупатель магазина «Феникс» (ИП Алёшина М.В.): «Это мой любимый магазин: расположен удобно, заходить приятно, обслуживание вежливое, очень большой ассортимент продуктовых товаров. Кажется, здесь можно купить всё, что хочешь, и, что очень важно, свежее и по доступным ценам. Не изменяю этому уютному магазину уже много лет».*

Владимир, *60 лет, покупатель «Пятёрочки», расположенной в торговом центре «Сухиничский»: «Здесь можно приобрести всё что угодно – от продуктов питания до хозяйственных товаров. Устраивают цены. Нравится система самообслуживания, когда товар можно взять в руки, посмотреть, выбрать самому. Охотно консультируют работники в торговом зале, если затрудняешься с выбором».*

Валентина Васильевна, *72 года, покупатель магазина «Магнит» (микрорайон Узловые): «Я здесь частый посетитель – магазин рядом с домом. Покупаю мясные, молочные продукты, фрукты – всегда нахожу то, что нужно. Товар можно выбрать подешевле, можно подороже. Я выбираю ... по пенсии (улыбается)».*

По магазинам пробежалась
Наталья БЛИНОВА.

Событие

Игра, развивающая интеллект

Первого марта прошёл 32-й по счёту межмуниципальный шахматный турнир между командами г. Сухиничи и г. Сосенский.

Своей традиции шахматисты обеих команд не изменяют вот уже 16 лет, встречаясь за шахматными досками дважды в год – в Сосенском и Сухиничах.

В первый день марта гостей принимали сухиничане, а в начале 2014 года наша команда выезжала к своим партнёрам по игре в Сосенский на очередную шахматную встречу, где удача ей не улыбнулась – победу одержала тогда команда Сосенского.

Спонсором мартовского турнира выступила директор группы компаний «Сухиничский АПК», депутат Законодательного Собрания Калужской области Е.Г. Лошакова.

Е.Г. Лошакова: *«Наше предприятие и я, как депутат Законодательного Собрания, решили оказать спонсорскую помощь по проведению шахматного турнира между командами городов Сухиничи и Сосенский, ведь шахматы – это самый интеллектуальный вид спорта, а шахматисты – особо одарённые люди, у которых есть воля, фантазия, настойчивость, стремление красиво и достойно выигрывать, решать сложные задачи. Этот вид спорта должен быть вновь поднят на щит, его надо совершенствовать и развивать. И начинать нужно именно с малых городов нашей страны, не говоря уже в целом о России, которой, чтобы быть крепкой державой, нужны интеллектуально развитые люди, умеющие ставить и решать задачи, добиваться поставленных целей, а именно этому и учат шахматы».*

Открывая турнир, заместитель главы администрации МР «Сухиничский район» А.С. Осин, большой любитель шахмат и сподвижник шахматного спорта в нашем Сухиничском районе, подчеркнул, что такая древняя и мудрая игра, как шахматы, - это не только спорт, но и искусство. Во все времена все культурные люди умели и любили играть в шахматы. Не случайно шахматы как элемент системы образования введены в школьную программу в США, Китае, Японии, Аргентине и т.д. Это очень важно, ведь те, кто с детства дружен с шахматами, лучше раскрывают свои способности, становятся настойчивыми в достижении цели, общительными, умеющими логически мыслить людьми. А.С. Осин поблагодарил шахматистов за постоянство, вручил президенту сосенского шахматного клуба «Белая ладья» В.Ф. Конопкину книгу с памятной надписью, кубок, а каждому сосенскому шахматисту – памятные сувениры, предоставленные Е.Г. Лошаковой.

После соблюдения всех формальностей шахматного турнира началась увлекательная игра на 15-ти досках. Арбитром турнира стал перворазрядник А.Ф. Шематухин, имеющий квалификационную судейскую категорию по шахматам. Каждый участник играл по две партии. В турнире, который длился более трёх часов, команда Сухиничей стала победительницей, выиграв у соперников со счётом 18:12. Весомый вклад в победу внесли шахматисты А.В. Захарова, В.В. Абрамов, А.С. Немчинов, А.Ф. Шематухин, 10-классник Даниил Петров, обыгравшие соперников со счётом 2:0.

И до начала турнира, и в перерыве мне удалось поговорить с шахматистами об их увлечении этой замечательной игрой.

В.В. Абрамов: *«Дружу с шахматами более чем полвека. Жаль, что в последние годы у нас в стране меньше внимания стало уделяться шахматам, поэтому Россия и сдаёт здесь свои позиции. Нужно прививать детям любовь к шахматам с самых ранних лет, и в стране будет больше умных людей».*

А.С. Немчинов: *«Шахматы – моя любовь с детства, её мне привил отец (Семён Петрович Немчинов преподавал в школе №4 военное дело, физвоспитание и вёл шахматный кружок). Они помогают мне тренировать память, учат культуре, уважительному отношению к партнёрам – только хорошему!».*

В.Ф. Конопкин (*г. Сосенский*): *«Мы, сухиничская и сосенская команды, уже стали как одна семья, ведь шахматы сближают людей, делают их единомышленниками. И не важно, кто победит в турнире, главное, что мы вместе, что мы любим шахматы и стараемся пропагандировать эту прекрасную игру».*

М.Н. Болденков: *«Без шахмат себя не мыслю, ведь эта игра развивает в человеке всё самое лучшее. Начал играть в шахматы в 5-ом классе школы №4, а сейчас я уже 17 лет на пенсии, но продолжаю играть. Приятно, что в Сухиничах есть такие талантливые шахматисты, как Александр Немчинов, Наталья и Анатолий Шематухины, Пётр Разуваев, Василий Абрамов, но хотелось бы видеть на наших турнирах побольше молодых лиц».*

С большим интересом шахматисты слушали своего коллегу по игре, руководителя шахматного кружка в Доме детского творчества П.С. Разуваева – фаната шахмат, который творчески, на постоянной основе проводит занятия с маленькими шахматистами из городских и сельских школ нашего района. И результат налицо – многие воспитанники Петра Сергеевича уже показывают достойные для их возраста результаты. У П.С. Разуваева более 100 воспитанников. Это Галя Снегирёва, Аня Сальникова, Андрей Шалуткин, Дима и Юра Герасимовы, Данила Петров, Антон Мельников, Виктор Люборосцев и другие.

- Для того, чтобы у нас было больше перспективных молодых шахматистов, учить ребят игре в шахматы нужно с самого раннего детства. Восьмой год занимаюсь с ребятами шахматами, и приятно, что в этом вопросе сложилось взаимопонимание с рядом руководителей школ, со многими родителями, которые советуют своим детям записываться в шахматные кружки. Хорошо бы ввести в спартакиаду школьников и шахматные турниры, ведь от этого будет только польза, ведь те дети, которые играют в шахматы, более успешны не только в школе, но и потом в жизни: шахматы развивают сообразительность, умение идти к цели, культуру – всё, что нужно интеллигентному человеку, - высказал своё мнение **П.С. Разуваев.**

Н.С. Шематухина: *«Я сегодня не участвую в турнире – подскочило давление, но с удовольствием буду наблюдать за игрой. Наши соперники – сильная, сплочённая команда, с ними всегда приятно встречаться за шахматными досками. Отрадно, что сегодня сухиничан представляет и молодой шахматист Даниил Петров… Что мне нравится в шахматах? Люблю решать шахматные задачи, просчитывать ходы наперёд. Когда игра получается красивой – это настоящий праздник, даже если ты проиграл. Иногда недооцениваешь противника, а он разыгрывает такие комбинации, что дух захватывает… Или сам найдёшь неожиданный ход – и выигрываешь красивую партию, тогда и душа просто поёт. А вот если выигрываешь на ошибках противника, то удовлетворения от партии не испытываешь. Мой стиль игры – идти на риск, в атаку. Поэтому люблю больше играть с мужчинами–шахматистами. Мы, шахматисты со стажем, - воспитанники А.Д. Грабежного, тогда в Сухиничском районе шахматный спорт был очень развит. Знаете, у шахматистов действительно нет возраста и те, кто полюбил шахматы, не расстанется с ними до конца жизни… Спасибо большое Александру Сергеевичу Осину, который очень много делает для того, чтобы в районе жили шахматы, чтобы проходили такие вот встречи».*

После окончания турнира ещё несколько часов длилось приятное общение друзей, которые только на период игры становятся соперниками. Гости поблагодарили организаторов за тёплый приём на Сухиничской земле, подчеркнув, что в Сухиничском районе развитию шахмат уделяется больше внимания, чем в других районах Калужской области. Традиции шахматисты, судя по их боевому настрою, не собираются изменять и впредь. Так пожелаем же им новых красивых побед, достойных соперников, в общении с которыми можно испытать радость и счастье. И пусть этим увлечённым людям растёт достойная смена, способная приносить новые шахматные победы своему району, региону, а может, и стране.

Ирина ЧЕРКАСОВА

Фото *автора*

Нам пишут

Куда ведут пути-дороги?

Уже с раннего возраста детей подстерегает множество, на первый взгляд, «невинных» соблазнов – сигареты, алкоголь, наркотики. Контингент пристрастившихся к пагубным привычкам последние десятилетия помолодел. Выкурил сигарету, а это порой случается уже в 9 – 10-летнем возрасте, - «настоящий» мужик. А первая рюмка спиртного… У некоторых она бывает уже в утробе матери. А первая доза наркотика… Всё бывает в первый раз. Кто-то находит в себе силы, чтобы сказать: «Нет!», но большинство попадает в зависимость от вредных пристрастий.

Что ждёт в будущем таких «героев»? Ответ на этот вопрос получили учащиеся 10-го класса Шлипповской школы в модельной сельской библиотеке поселка на часе здоровья «Даётся жизнь один лишь раз!». Однажды на пути добрый молодец увидел указатель: «Направо пойдёшь - в дымную страну попадёшь», «Налево пойдёшь - «гремучей воды» испробуешь», «Прямо пойдёшь – отречёшься от жизни сей и с «мультяшками» повстречаешься».

Вот тут-то и пришли на помощь библиотекари: Тамара Николаевна Прохина и Марина Анатольевна Астахова рассказали, что ждёт молодых людей за такими указателями. Ребята узнали о пагубном влиянии курения на здоровье человека, его семьи и окружающих. А потом предложили игру «Меняю сигареты на конфеты».

А «гремучая» вода – это напитки, содержащие спирт. Много бед приносит пьянство. Народная мудрость подметила, что «работа денежку копит, а хмель денежку топит», «кто винцо любит, тот себя погубит».

А куда же ведёт дорога «прямо», согласно указателю? Об этом в красках рассказал представленный видеофильм «Право на жизнь». Путь этот из трёх самый опасный – это наркомания, которая очень часто приводит к преждевременной смерти. Старшеклассники с особым вниманием смотрели необычную трогательную миниатюру «Эмбрионы» в исполнении библиотекарей. Это был разговор двух эмбрионов, мама одного из них ведёт здоровый образ жизни, у другого – наркоманка. Сила воздействия сценки на эмоциональное состояние детей выразилась в их аплодисментах.

К мероприятию в библиотеке была оформлена содержательная книжная выставка «В здоровой семье – здоровые дети», её обзор провела Тамара Николаевна Прохина. Некоторые школьники заинтересовались и взяли книги для чтения домой, кто-то решил использовать информацию для написания реферата.

В завершение библиотекари услышали заслуженные слова благодарности и, несомненно, «До новых встреч!»

Л. ЕВСИКОВА

Понедельник, 17 марта

5.00, 9.00, 12.00, 15.00, 3.00 Новости
5.05 "Доброе утро!"
9.15, 4.10 "Контрольная закупка" 12+
9.45 "Жить здорово!" 12+
10.55 "Модный приговор"
12.15 "Время обедать!"
13.00 "Доброго здоровьица!" 12+
13.45 "Истина где-то рядом" 16+
14.00 Другие новости
14.25 "Понять. Простить" 16+
15.15 "Они и мы" 16+
16.10, 3.15 "В наше время"
17.00 "Наедине со всеми" 16+
18.00 Вечерние новости
18.45 "Давай поженимся!" 16+
19.50 "Пусть говорят" 16+
21.00 "Время"
21.30 "ДУРНАЯ КРОВЬ" 16+
23.30 "Вечерний Ургант" 16+
0.00 Ночные новости

РОССИЯ 1
5.00 "Утро России" 12+
9.00 "Диалог со смертью. Переговорщики" 12+
9.55 "О самом главном" 12+
11.00, 14.00, 17.00, 20.00 "Вести" 12+
11.30, 14.30, 17.10, 19.40 "Местное время. Вести - Москва" 12+
11.50, 14.50 Вести. Дежурная часть
12.00 "ТАЙНЫ СЛЕДСТВИЯ" 12+
13.00 "Особый случай" 12+
15.00 "ДЖАМАЙКА" 12+
16.00 "ПОКА СТАНИЦА СПИТ" 12+
17.30 "ЛИЧНОЕ ДЕЛО" 16+
18.30 "Прямой эфир" 12+
20.50 "Спокойной ночи, малыши!"
21.00 "ТАМ, ГДЕ ТЫ" 12+
23.50 "Секретные материалы: ключи от долголетия" 12+
0.45 "Девчата" 16+

"ЦЕНТР
6.00 "Настроение"
8.25 "СЛЕД В ОКЕАНЕ" 12+
10.00, 21.45 "Петровка, 38"
10.15, 11.50 "СУМКА ИНКАССАТОРА" 12+
11.30, 14.30, 17.30, 22.00, 0.05 "События"
12.25 "Постскриптум" 16+
13.30 "В центре событий" 16+
14.50, 19.30 "Город новостей"
15.15 "Городское собрание" 12+
16.05 "ДОЛГАЯ ДОРОГА В ДЮНАХ" 12+
17.50 "Крым. Русская весна" 16+
18.25 "Право голоса" 16+
19.50 "КОНТРИГРА" 16+
22.20 "ГЕНЕРАЛЬСКАЯ ВНУЧКА" 12+
23.15 "Без обмана" 16+
0.40 "Футбольный центр"

НТВ
6.00 "НТВ утром"
8.40, 10.20 "ВОЗВРАЩЕНИЕ МУХТАРА" 16+
10.00, 13.00, 16.00, 19.00, 23.15 "Сегодня"
10.55 "До суда" 16+
11.55 "Суд присяжных" 16+
13.25 "Суд присяжных. Окончательный вердикт" 16+
14.35 "Дело врачей" 16+
15.30, 18.30 "Чрезвычайное происшествие. Обзор"
16.25 "Прокурорская проверка" 16+
17.40 "Говорим и показываем" 16+
19.30 "МОРСКИЕ ДЬЯВОЛЫ. СМЕРЧ 2" 16+
23.35 "ДИКИЙ" 16+
1.35 "Казнокрады" 16+

РОССИЯ К
7.00 Канал "Евроньюс"
10.00, 15.00, 19.00, 23.30 Новости культуры
10.15, 1.40 "Наблюдатель"
11.15 "ПЕРРИ МЭЙСОН"
12.10 "Линия жизни"
13.10 "Большая свадьба Фаизы"
14.00 "Карл Фридрих Гаусс"
14.10 "В ЛЕСАХ И НА ГОРАХ"
15.10 "БЕРЕГ"
17.25 "Тихий гений. Александр Попов"
18.10 "Academia"
19.15 "Главная роль"
19.30 "Сати. Нескучная классика..."
20.10 "Правила жизни"
20.40 "Острова"
21.20 "Тем временем"
22.05 "Первый компьютер мира"
23.00 "Крестьянская история"
23.50 "Кинескоп"
0.30 "Дом Марины"

НИКА
6.00, 0.45 "ВЕРОНИКА МАРС" 16+
6.45 Мультфильм
7.00 "Легко"
9.00 "НЕДЕЛЯ" 12+
10.00 "Время спорта" 6+
10.45 "Мы там были" 12+
11.00, 3.00 "Смешные люди" 16+
12.40 "Вкус жизни" 12+
13.29, 15.29 "Исторический календарь" 6+
13.30, 15.30, 19.30, 21.30, 23.30 "Новости"
13.45 "Времена и судьбы" 0+
14.15 "Коммунальная революция" 6+
14.45 "Территория внутренних дел" 16+
15.00 "Планета "Семья" 6+
15.50 "Родной образ" 0+
16.50 "СЛЕДСТВИЕ ВЕДУТ ЗНАТОКИ" 12+
17.55, 22.50 "Прошу к столу" 0+
18.00 "Точка зрения"
18.30 "Регион и бизнес" 6+
18.45 "Никуся и Маруся приглашают в гости" 0+
19.00 "Экология красоты" 6+
20.00 "Главное"
21.00 "Культурная Среда" 6+
22.00 "СКЛИФОСОВСКИЙ 2" 16+
23.00 "Геофактор" 16+
0.00 "ТРИДЦАТИЛЕТНИЕ" 16+

Вторник, 18 марта

5.00, 9.00, 12.00, 15.00, 3.00 Новости
5.05 "Доброе утро!"
9.15, 4.25 "Контрольная закупка" 12+
9.45 "Жить здорово!" 12+
10.55 "Модный приговор"
12.15 "Время обедать!"
13.00 "Доброго здоровьица!" 12+
13.45 "Истина где-то рядом" 16+
14.00 Другие новости
14.25 "Понять. Простить" 16+
15.15 "Они и мы" 16+
16.10, 3.30 "В наше время"
17.00 "Наедине со всеми" 16+
18.00 Вечерние новости
18.45 "Давай поженимся!" 16+
19.50 "Пусть говорят" 16+
21.00 "Время"
21.30 "ДУРНАЯ КРОВЬ" 16+
23.30 "Вечерний Ургант" 16+
0.00 Ночные новости

РОССИЯ 1
5.00 "Утро России" 12+
9.00 "Пятая графа. Эмиграция" 12+
9.55 "О самом главном" 12+
11.00, 14.00, 17.00, 20.00 "Вести" 12+
11.30, 14.30, 17.10, 19.40 "Местное время. Вести - Москва" 12+
11.50, 14.50 Вести. Дежурная часть
12.00 "ТАЙНЫ СЛЕДСТВИЯ" 12+
13.00 "Особый случай" 12+
15.00 "ДЖАМАЙКА" 12+
16.00 "ПОКА СТАНИЦА СПИТ" 12+
17.30 "ЛИЧНОЕ ДЕЛО" 16+
18.30 "Прямой эфир" 12+
20.50 "Спокойной ночи, малыши!"
21.00 "ТАМ, ГДЕ ТЫ" 12+
22.55 "Специальный корреспондент"
23.55 "Территория страха" 12+
1.00 "Честный детектив". 16+

"ЦЕНТР
6.00 "Настроение"
8.30 "НЕ ХОДИТЕ, ДЕВКИ, ЗАМУЖ!" 12+
9.50, 21.45 "Петровка, 38"
10.05, 11.50 "СПАСТИ ИЛИ УНИЧТОЖИТЬ" 16+
11.30, 14.30, 17.30, 22.00, 0.10 "События"
14.50, 19.30 "Город новостей"
15.15 "Наша Москва" 12+
15.35 "ДОЛГАЯ ДОРОГА В ДЮНАХ" 12+
16.55 "Доктор И..." 16+
17.50 "Истории спасения" 16+
18.25 "Право голоса" 16+
19.50 "КОНТРИГРА" 16+
22.20 "ГЕНЕРАЛЬСКАЯ ВНУЧКА" 12+
23.20 "Обращение неверных" 16+
0.45 "ИНСПЕКТОР МОРС" 12+

НТВ
6.00 "НТВ утром"
8.40, 10.20 "ВОЗВРАЩЕНИЕ МУХТАРА" 16+
10.00, 13.00, 16.00, 19.00, 23.15 "Сегодня"
10.55 "До суда" 16+
11.55 "Суд присяжных" 16+
13.25 "Суд присяжных. Окончательный вердикт" 16+
14.35 "Дело врачей" 16+
15.30, 18.30 "Чрезвычайное происшествие. Обзор"
16.25 "Прокурорская проверка" 16+
17.40 "Говорим и показываем" 16+
19.30 "МОРСКИЕ ДЬЯВОЛЫ. СМЕРЧ 2" 16+
23.35 "ДИКИЙ" 16+
1.35 "Трижды дикий. Послесловие" 16+

РОССИЯ К
6.30 Канал "Евроньюс"
10.00, 15.00, 19.00, 23.30 Новости культуры
10.15, 1.55 "Наблюдатель"
11.15 "ПЕРРИ МЭЙСОН"
12.10, 20.10 "Правила жизни"
12.40 "Пятое измерение"
13.10 "Первый компьютер мира"
14.05 "Фидий"
14.10 "В ЛЕСАХ И НА ГОРАХ"
15.10, 23.50 "АЛИСА В СТРАНЕ ЧУДЕС"
16.25 "Острова"
17.05 Мастера фортепианного искусства
17.55 "Фасиль-Гебби. Лагерь, застывший в камне"
18.10 "Academia"
19.15 "Главная роль"
19.30 "Власть факта"
20.40 "Больше, чем любовь"
21.25 "Игра в бисер"
22.05 "Мир, затерянный в океане"
23.00 "Крестьянская история"
1.10 Музыка на канале

НИКА
6.45, 14.30 Мультфильм
7.00 "Легко"
9.00 "Главное" 12+
10.00 "Азбука здоровья" 12+
10.30, 16.35 "СЛЕДСТВИЕ ВЕДУТ ЗНАТОКИ" 12+
11.35 "Смешные люди" 16+
12.40, 22.00 "СКЛИФОСОВСКИЙ 2" 16+
13.29, 15.29 "Исторический календарь" 6+
13.30, 15.30, 19.30, 21.30, 23.30 "Новости"
13.45 "Удачная покупка" 0+
14.00 "Вне границ" 16+
14.40 "О музыке и не только" 0+
15.50, 5.15 "ПРИЗРАК ЭЛЕНЫ" 16+
17.40 "Геофактор" 16+
18.05 "Портреты" 16+
19.00 "Жилищный вопрос" 6+
19.15 "Официально" 12+
20.00 "Главное"
21.00 "Семья России" 12+
21.15 "Притяжение земли" 6+
22.50 "Прошу к столу" 0+
23.00 "Евромакс" 16+
0.00 "Неформат" 16+

КИРПИЧ *красный (г.Фокино, г.Палики).* **ПЕНОБЛОКИ** *200*300*600 (г.Могилев).* **КИРПИЧ** *лицевой, красный, коричневый.* **КИРПИЧ** *белый силикатный полуторный.* **КОЛЬЦА** *колодезные 1м*1м.* **ЦЕМЕНТ.**
Телефоны: 8-910-515-29-45; 8-910-544-70-51.

Среда, 19 марта

5.00, 9.00, 12.00, 15.00, 3.00 Новости
5.05 "Доброе утро!"
9.15, 4.10 "Контрольная закупка 12+
9.45 "Жить здорово!" 12+
10.55 "Модный приговор"
12.15 "Время обедать!"
13.00 "Доброго здоровьица!" 12+
13.45 "Истина где-то рядом" 16+
14.00 Другие новости
14.25 "Понять. Простить" 16+
15.15 "Они и мы" 16+
16.10, 3.15 "В наше время"
17.00 "Наедине со всеми" 16+
18.00 Вечерние новости
18.45 "Давай поженимся!" 16+
19.50 "Пусть говорят" 16+
21.00 "Время"
21.30 "ДУРНАЯ КРОВЬ" 16+
23.30 "Вечерний Ургант" 16+
0.00 Ночные новости

РОССИЯ 1
5.00 "Утро России" 12+
9.00 "Шум земли" 12+
9.55 "О самом главном" 12+
11.00, 14.00, 17.00, 20.00 "Вести" 12+
11.30, 14.30, 17.10, 19.40 "Местное время. Вести - Москва" 12+
11.50, 14.50 Вести. Дежурная часть
12.00 "ТАЙНЫ СЛЕДСТВИЯ" 12+
13.00 "Особый случай" 12+
15.00 "ДЖАМАЙКА" 12+
16.00 "ПОКА СТАНИЦА СПИТ" 12+
17.30 "ЛИЧНОЕ ДЕЛО" 16+
18.30 "Прямой эфир" 12+
20.50 "Спокойной ночи, малыши!"
21.00 "ТАМ, ГДЕ ТЫ" 12+
23.50 "Тайна трех океанов" 12+
0.40 "Пропавшая субмарина. Трагедия К-129" 12+

"ЦЕНТР
6.00 "Настроение"
8.30 "ЭТО НАЧИНАЛОСЬ ТАК..." 12+
10.20 "Владимир Этуш. Меня спасла любовь" 12+
11.10, 21.45 "Петровка, 38"
11.30, 14.30, 17.30, 22.00, 0.00 "События"
11.50 "КОМНАТА С ВИДОМ НА ОГНИ" 12+
13.40 "Без обмана" 16+
14.50, 19.30 "Город новостей"
15.15 "Наша Москва" 12+
15.35 "ДОЛГАЯ ДОРОГА В ДЮНАХ" 12+
16.55 "Доктор И..." 16+
17.50 "Линия защиты" 16+
18.25 "Право голоса" 16+
19.50 "КОНТРИГРА" 16+
22.20 "ГЕНЕРАЛЬСКАЯ ВНУЧКА" 12+
23.10 "Хроники московского быта" 12+
0.25 "Русский вопрос" 12+

НТВ
6.00 "НТВ утром"
8.40, 10.20 "ВОЗВРАЩЕНИЕ МУХТАРА" 16+
10.00, 13.00, 16.00, 19.00, 23.10 "Сегодня"
10.55 "До суда" 16+
11.55 "Суд присяжных" 16+
13.25 "Суд присяжных. Окончательный вердикт" 16+
14.35 "Дело врачей" 16+
15.30, 18.30 "Чрезвычайное происшествие. Обзор"
16.25 "Прокурорская проверка" 16+
17.40 "Говорим и показываем" 16+
19.30"МОРСКИЕ ДЬЯВОЛЫ.СМЕРЧ 2" 16+
23.30 Футбол
1.40 "Лига чемпионов УЕФА. Обзор"

РОССИЯ К
6.30 Канал "Евроньюс"
10.00, 15.00, 19.00, 23.30 Новости культуры
10.15, 1.55 "Наблюдатель"
11.15 "ПЕРРИ МЭЙСОН"
12.10, 20.10 "Правила жизни"
12.40 Провинциальные музеи России
13.05 "Мир, затерянный в океане"
13.55 "Важные вещи"
14.10 "В ЛЕСАХ И НА ГОРАХ"
15.10, 23.50 "ПРИКЛЮЧЕНИЯ БАРОНА МЮНХГАУЗЕНА"
17.10 Мастера фортепианного искусства
17.55 "Дрезден и Эльба. Саксонский канал"
18.10 "Academia"
19.15 "Главная роль"
19.30 "Абсолютный слух"
20.40 "Гении и злодеи"
21.05 "Бленхейм. Замок и парк герцогов Мальборо"
21.20 "Человек с неограниченными возможностями"
22.05 "Метеоритная угроза"
23.00 "Крестьянская история"
1.50 "Камиль Коро"

НИКА
6.00, 1.45 "ВЕРОНИКА МАРС" 16+
6.45 Мультфильм
7.00 "Легко"
9.00 "Главное" 12+
10.00 "Искусство одеваться" 12+
10.30, 16.35 "СЛЕДСТВИЕ ВЕДУТ ЗНАТОКИ" 12+
11.35 "Портреты" 16+
12.25 "Никуся и Маруся приглашают в гости" 0+
12.40, 22.00 "СКЛИФОСОВСКИЙ 2" 16+
13.29, 15.29 "Исторический календарь" 6+
13.30, 15.30, 19.30, 21.30, 23.30 "Новости"
13.45 "Официально" 12+
14.00 "Я профи" 6+
14.30 "Экология красоты" 6+
15.00 "Жилищный вопрос" 6+
15.15 "Пригласительный билет" 6+
15.50, 5.15 "ПРИЗРАК ЭЛЕНЫ" 16+
18.10 "Эдуард Артемьев" 16+
19.00 "Культурная Среда" 6+
20.00 "Главное"
21.00 "Планета "Семья" 6+
22.50 "Прошу к столу" 0+
23.00 "Живая энциклопедия" 16+
0.00 "Родной образ" 0+
1.00 "ТРИДЦАТИЛЕТНИЕ" 16

Четверг, 20 марта

5.00, 9.00, 12.00, 15.00, 3.00 Новости
5.05 "Доброе утро!"
9.15,4.15 "Контрольная закупка" 12+
9.45 "Жить здорово!" 12+
10.55 "Модный приговор"
12.15 "Время обедать!"
13.00 "Доброго здоровьица!" 12+
13.45 "Истина где-то рядом" 16+
14.00 Другие новости
14.25 "Понять. Простить" 16+
15.15 "Они и мы" 16+
16.10, 3.20 "В наше время"
17.00 "Наедине со всеми" 16+
18.00 Вечерние новости
18.45 "Давай поженимся!" 16+
19.50 "Пусть говорят" 16+
21.00 "Время"
21.30 "ДУРНАЯ КРОВЬ" 16+
23.30 "Вечерний Ургант" 16+
0.00 Ночные новости

РОССИЯ 1
5.00 "Утро России" 12+
9.00 "Молога. Град обреченный" 12+
9.55 "О самом главном" 12+
11.00, 14.00, 17.00, 20.00 "Вести" 12+
11.30, 14.30, 17.10, 19.40 "Местное время. Вести - Москва" 12+
11.50, 14.50 Вести. Дежурная часть
12.00 "ТАЙНЫ СЛЕДСТВИЯ" 12+
13.00 "Особый случай" 12+
15.00 "ДЖАМАЙКА" 12+
16.00 "ПОКА СТАНИЦА СПИТ" 12+
17.30 "ЛИЧНОЕ ДЕЛО" 16+
18.30 "Прямой эфир" 12+
20.50 "Спокойной ночи, малыши!"
21.00 "ТАМ, ГДЕ ТЫ" 12+
22.55 "ЛЕГКОЕ ДЫХАНИЕ ИВАНА БУНИНА" 12+
0.20 "ПЕРВЫЙ ПОСЛЕ БОГА" 12+

"ЦЕНТР
6.00 "Настроение"
8.30 "Частная жизнь" 12+
10.20 "Жизнь и судьба артиста Михаила Ульянова" 12+
11.10, 21.45, 4.55 "Петровка, 38"
11.30, 14.30, 17.30, 22.00, 0.10 "События"
11.50 "ТЫ ВСЕГДА БУДЕШЬ СО МНОЙ?" 16+
13.45 "Обращение неверных" 16+
14.50, 19.30 "Город новостей"
15.15 "Наша Москва" 12+
15.35 "ДВОЙНОЙ КАПКАН" 12+
16.55 "Доктор И..." 16+
17.50 "Осторожно, мошенники!" 16+
18.25 "Право голоса" 16+
19.50 "КОНТРИГРА" 16+
22.20 "ГЕНЕРАЛЬСКАЯ ВНУЧКА" 12+
00.45 "СЫСКНОЕ БЮРО "ФЕЛИКС" 12+

НТВ
6.00 "НТВ утром"
8.35 "Спасатели" 16+
9.05 "Медицинские тайны" 16+
9.40, 10.20 "ВОЗВРАЩЕНИЕ МУХТАРА" 16+
10.00, 13.00, 16.00, 19.00, 23.35 "Сегодня"
10.55 "До суда" 16+
11.55 "Суд присяжных" 16+
13.25 "Суд присяжных. Окончательный вердикт" 16+
14.35 "Дело врачей" 16+
15.30, 18.30 "Чрезвычайное происшествие. Обзор"
16.25 "Прокурорская проверка" 16+
17.40 "Говорим и показываем" 16+
19.30, 22.55 "МОРСКИЕ ДЬЯВОЛЫ. СМЕРЧ 2" 16+
20.45 Футбол
23.55 "МОРСКИЕ ДЬЯВОЛЫ. СМЕРЧ. СУДЬБЫ" 16+
1.50 "Квартирный вопрос"

РОССИЯ К
6.30 Канал "Евроньюс"
10.00, 15.00, 19.00, 23.30 Новости культуры
10.15, 1.55 "Наблюдатель"
11.15 "ПЕРРИ МЭЙСОН"
12.10, 20.10 "Правила жизни"
12.40 Провинциальные музеи
13.10 "Метеоритная угроза"
14.00 "Камиль Коро"
14.10 "В ЛЕСАХ И НА ГОРАХ"
15.10, 23.50 "ВИЗ"
17.20 Мастера фортепианного искусства
18.05 "Стендаль"
18.10 "Academia"
19.15 "Главная роль"
19.30 "Острова"
20.40 "Кто мы?"
21.05 "Сплит. Город во дворце"
21.20 "Культурная революция"
22.05 "Глаза пустыни Атакама"
23.00 "Крестьянская история"

НИКА
6.00, 2.00 "ВЕРОНИКА МАРС" 16+
6.45, 18.05 Мультфильм
7.00 "Легко"
9.00 "Главное" 12+
10.00, 16.35 "СЛЕДСТВИЕ ВЕДУТ ЗНАТОКИ" 12+
11.35 "Кумиры" 16+
12.30, 22.50 "Прошу к столу" 0+
12.40, 22.00 "СКЛИФОСОВСКИЙ 2" 16+
13.29, 15.29 "Исторический календарь" 6+
13.30, 15.30, 19.30, 21.30, 23.30 "Новости"
13.45 "Культурная Среда" 6+
14.15 "Живая энциклопедия" 16+
14.45 "Мы там были" 12+
15.00 "Никуся и Маруся приглашают в гости" 0+
15.15 "Территория внутренних дел" 16+
15.50, 5.15 "ПРИЗРАК ЭЛЕНЫ" 16+
18.15 "Коммунальная революция" 6+
18.45 "Вне границ" 16+
19.15 "Главная тема" 12+
20.00 "Главное"
21.00 "Азбука здоровья" 12+
23.00 "Двое на кухне, не считая кота" 16+
0.00 "ТРИДЦАТИЛЕТНИЕ" 16+

ВСЕМ, КТО ЗАБОТИТСЯ О ЗДОРОВЬЕ ГЛАЗ!

Специалисты Калужского филиала МНТК «МИКРОХИРУРГИЯ ГЛАЗА» имени Фёдорова в Сухиничской районной поликлинике

20 марта 2014 года.

Близорукость, дальнозоркость, астигматизм, диабет глаза, патология сетчатки.

г. Сухиничи, ул. Ленина, 94.
Запись по телефонам:
8(48451) 5-13-06; 5-11-63.

Новые технологии рядом!

Медицина развивается стремительно. И то, что вчера казалось фантастическим, теперь успешно применяется в лечении. Огромные перспективы открываются в лазерной рефракционной хирургии. Человек перестает быть зависимым от очков и контактных линз.

Калужская область находится на передовом рубеже современной офтальмологии. Мы имеем самую современную технологию, которая на сегодняшний день существует в мире, - принципиально новый класс сверхбыстрых лазеров: фемтолазер. Появление этого аппарата позволяет расширить спектр лазерных операций, а традиционные - проводить деликатнее и менее травматично.

Меньше, чем нано

Время работы импульса фемтолазера равняется $1x10^{-15}$ секунды (для сравнения: нано равняется $1x10^{-9}$)!!! За счет того, что время импульса крайне мало, энергия в нем огромна. И теперь врачи имеют возможность проводить разные манипуляции на уровне микронной точности.

До этого широко применялась технология Лейсик (лазерный кератомилез, лазерная коррекция зрения), созданная в 1991 году. По ней и сейчас выполняется множество операций. За 25 лет Лейсик прошел серьезную эволюцию развития. Первые клапаны, которые срезали с роговицы, были толщиной 180 микрон, затем – 160 микрон, 130... Сегодня Лейсик позволяет срезать клапаны, толщиной приблизительно 100 микрон (плюс-минус 20 микрон). Но офтальмологов это перестает удовлетворять, так как все больше становится пациентов, которые поступают со сложными случаями. Нужна более точная операция.

Новая фемтотехнология позволяет сделать точнейший срез (даже не срезает, а расслаивает ткани) на том уровне, который нужен: 100 микрон, значит ровно 100, 90 – значит ровно 90.

Как применяется?

Фемтотехнологии — это путь к «роботизации», к уменьшению человеческого фактора в хирургии — что уже активно используется в Калужской области. И это именно технология! Лазер не только делает точные разрезы, а дает возможность проводить различные виды операций. В основном это рефракционная хирургия, навсегда избавляющая от очков. Но шанс сохранить зрение появился и у людей, которым прежде грозила слепота. Фемтолазер нашел применение при таком заболевании как кератоконус.

Офтальмологи говорят, что таких пациентов стало больше. Диагностическое оборудование сейчас настолько точное, что изменения выявляются на ранней стадии. Раньше пациент шел на пересадку роговицы и при ручном исполнении все-таки была доля риска. При использовании фемтолазера операция превратилась в более спокойную, плановую, эффективную.

Фемтолазер незаменим при заболеваниях роговицы и хрусталика глаза, когда хирургическое вмешательство необходимо, но должно быть щадящим. Стало возможным помочь пациентам в случае, если толщина роговицы недостаточна или степень аметропии (нарушение рефракции) высокая. Кроме того, он позволяет выполнить разрез не только в плоскости роговицы, но и вертикально. И это важно при пересадке роговицы. Донорская роговица и роговица реципиента выкраиваются и соответствуют друг другу.

Фемтосекундное сопровождение незаменимо при операции катаракты, где производятся: разрезы роговицы, разрез капсулы хрусталика, разрез ядра хрусталика на столько частей, насколько необходимо.

Операция при катаракте становится более технологичной, безопасной с минимальным временем реабилитации и дающая отличное зрение. Эта технология позволяет выполнять эту операцию в амбулаторных условиях.

Светлана ТЕПЛЯКОВА.

Продаются

КВАРТИРЫ по адресам: Калужская область, Сухиничский район, с. Дабужа, при ПС Дабужа; д. Опаленки при ПС Опаленки; д. Шихтино у ПС-35 кВ Шихтино.
Телефоны: 8(4842) 716-342, 716-252.

4-комнатная КВАРТИРА на Автозаводе (срочно), 1 300 000 руб.
Телефон 8-919-031-43-20.

4-комнатная КВАРТИРА.
Телефон 8-903-636-21-99.

3-комнатная КВАРТИРА в центре.
Телефон 8-910-528-66-20.

3-комнатная КВАРТИРА на Угольной или **МЕНЯЕТСЯ на 2-комнатную.**
Телефон 8-910-910-22-39.

3-комнатная КВАРТИРА в 9-этажном доме на Автозаводе, 64,4 кв.м., индивидуальное отопление, ТВ - НТВ плюс, телефон.
Телефон 8-905-643-68-06.

3-комнатная КВАРТИРА на Автозаводе.
Телефон 8-915-898-19-59.

3-комнатная КВАРТИРА, ГАРАЖ-ПЕНАЛ. Телефон 8-922-112-44-08.

3-комнатная КВАРТИРА в д. Татаринцы, ремонт, 2-й этаж. Телефон 8-985-331-03-32.

2-комнатная КВАРТИРА.
Телефон 8-910-598-27-86.

2-комнатная КВАРТИРА по ул. Победы.
Телефон 8-906-645-56-49.

2-комнатная КВАРТИРА в п. Середейский. Телефон 8-980-510-83-05.

2-комнатная КВАРТИРА в п. Середейский. Телефон 8-920-889-96-23.

1-комнатная КВАРТИРА на Автозаводе.
Телефон 8-953-338-07-31.

1-комнатная КВАРТИРА на Узловых.
Телефон 8-910-524-33-99.

1-комнатная КВАРТИРА на Узловых.
Телефон 8-920-878-55-06.

1-комнатная КВАРТИРА.
Телефон 8-910-599-42-23.

1-комнатная КВАРТИРА в с. Брынь.
Телефон 8-961-120-81-96.

Две КОМНАТЫ в общежитии на Узловых, 40 кв.м. Телефон 8-903-813-71-77.

КОМНАТА в общежитии на Автозаводе с мебелью и бытовой техникой.
Телефон 8-980-510-38-37, Наталья.

ДОМ, ШВЕЙНЫЕ МАШИНКИ, ВЕЛОСИПЕД. Телефон 8-980-511-28-58.

ДОМ. Телефон 5-31-01.

ДОМ с участком по ул. Энгельса.
Телефон 8-906-640-72-02.

ДОМ в д. Романково.
Телефоны: 8-910-866-16-76; 8-910-607-02-70.

ЧАСТЬ ДОМА, 59,8 кв.м., с земельным участком 18,9 соток, Сухиничи-Узловые, дом 1-этажный, на 2 собственника, кирпичный. Отдельный вход, все коммуникации, хороший подъезд. Телефон 8-910-913-16-20, Людмила Павловна.

ДАЧА в д. Костино.
Телефон 8-953-314-84-81.

УЧАСТОК, 16 соток, по ул. Ленина, 3.
Телефон 8-903-811-13-91.

УЧАСТОК, 14 соток, в д. Колодези.
Телефон 8-980-514-03-13.

ГАРАЖ по ул. Восточная.
Телефон 8-910-510-31-76.

УАЗ-31512, 1998 г.в.; **ЗИЛ-5301** (бычок), 2001 г.в.; **МТЗ-80; Т-70; ЮМЗ-6** (фронтальный погрузчик); **ПРЕСС-ПОДБОРЩИК; ПЛУГ** 3-корпусный.
Телефон 8-910-515-07-66.

МИКРОАВТОБУС "МЕРСЕДЕС 609", 1995 г.в. Телефон 8-953-468-58-56.

ЛАДА-21214 (НИВА), 2012 г.в.
Телефон 8-910-916-16-46.

ВАЗ-2111, 2002 г.в., 16 кл.
Телефон 8-960-522-60-77.

ВАЗ-2112, 2003 г.в., 90 000 руб.; **ВАЗ-2109,** 1999 г.в., на запчасти, 20 000 руб.; **УАЗ** на запчасти, 20 000 руб. Телефон 8-920-611-77-21.

ВАЗ-2114, 2010 г.в.
Телефон 8-900-571-11-71.

MERCEDES BENZ 190, автомат, 1,8, 1993 г.в.
Телефон 8-910-608-78-65.

КОМПЛЕКТ ШИН на ЗИЛ (бычок) с дисками, в хорошем состоянии.
Телефон 8-960-514-80-03.

ПЕНОБЛОКИ, КИРПИЧ, ПЛИТЫ ***(г.Могилёв).*** Телефон 8-910-291-38-10.

ШПАЛЫ деревянные (б/у).
Телефон 8-910-522-00-26.

ПИЛОМАТЕРИАЛ любого размера по 6 000 рублей, ***всегда в наличии.*** Распил на дисковой пилораме высокого качества.
Телефон 8-910-605-41-41.

ПИЛОМАТЕРИАЛ, ТЁС, ДОСКА, БРУС, НАВОЗ, ДРОВА колотые, ПЕСОК, ЩЕБЕНЬ. Телефон 8-919-034-13-11.

ПИЛОМАТЕРИАЛ, ДРОВА колотые.
Телефон 8-910-518-14-24.

НАВОЗ. Телефон 8-910-547-09-27.

КОЛЯСКА ДЕТСКАЯ (2 в 1).
Телефон 8-953-314-87-85.

ВЫПУСКНОЕ ПЛАТЬЕ.
Телефон 8-960-521-89-00.

Услуги

ЦИФРОВОЕ ТВ FULL HD
без абонентской платы.
Лучшие модели.
От 1500 руб.
Ул. Ленина, 64,
центральный универмаг.
Телефон 8-910-521-12-76.

РЕСТАВРАЦИЯ
старых ванн.
Телефон 8-980-512-30-20.

Козельск-Автошина
Автошины на все машины ***в наличии и под заказ.*** **Телефоны:**
8-910-546-29-28; 8-920-092-37-37.

ООО «СУХИНИЧСКАЯ ТИПОГРАФИЯ» ДЕЛАЕТ переплёт дипломов и документации, визитки (от 100 штук), брошюры (ч/б), бланки, домовые книги, архивные короба. Телефон 8-920-880-93-13.

ЮРИСТ. Телефон 8-953-317-62-40.

КОМПЬЮТЕРНАЯ ДИАГНОСТИКА АВТОМОБИЛЕЙ.
Телефоны: 8-953-323-80-81; 8-960-521-30-10.

ЦИФРОВОЕ ТВ. Специалисты РТПС. Ресиверы GLOBO. Доставка, установка, консультации, гарантия, сертификат.
Телефоны: 8-910-518-99-37; 8-906-644-41-22.

ЦИФРОВОЕ ЭФИРНОЕ ТЕЛЕВИДЕНИЕ ***от 1 399 руб.*** Телефон 8-910-606-93-58.

УСТАНОВКА ТРИКОЛОР ТВ. ОБМЕН. Телефон 8-910-517-99-36.

Установка и продажа **СПУТНИКОВОГО и ЭФИРНОГО ТЕЛЕВИДЕНИЯ.**
Телефон 8-905-643-51-58.

КОПАЕМ КОЛОДЦЫ и СЕПТИКИ ***круглый год.*** **ДОСТАВКА КОЛЕЦ.**
Телефоны: 8-910-545-90-10; 8-910-548-64-56.

Ремонт **КВАРТИР, ДОМОВ.**
Телефоны: 8-930-751-67-48; 8-964-141-80-83.

Монтаж **ОТОПЛЕНИЯ, ВОДОПРОВОДА.** Телефон 8-953-338-43-88.

НАВОЗ с доставкой, ***2500 рублей.***
Телефон 8-910-512-30-00.

НАВОЗ, ПЕРЕГНОЙ, ПЕСОК, ЩЕБЕНЬ. Телефон 8-910-863-15-90.

Доставка **НАВОЗА, ПЕРЕГНОЯ.**
Телефон 8-953-338-09-45.

Доставка **НАВОЗА.**
Телефон 8-910-594-68-50.

ЧИСТКА ПУХОВЫХ ПОДУШЕК.
Телефон 8-961-005-15-11.

ПАМЯТНИКИ, ОГРАДЫ, СТОЛЫ, ЛАВОЧКИ. ***Доставка, установка.*** **Рассрочка.**
Телефоны: 8-919-032-57-16; 8-968-541-44-40.

Торговля

МАГАЗИН "ПРЕМЬЕР"
(ул. Марченко, д. 1 А).
22 и 23 МАРТА проводит
РАСПРОДАЖУ
бытовой техники и посуды
СКИДКИ до 50%.

18 МАРТА на мини-рынке с 14.30 до 15.00 будут продаваться КУРЫ-молодки и несушки (белые и красные).

20 МАРТА на мини-рынке с 12.30 до 13.00 будут продаваться КУРЫ-НЕСУШКИ (белые и красные), ПОРОСЯТА.

Требуются

МЕХАНИЗАТОРЫ в ДРСУ ОАО "Калугавтодор" № 3. Телефон 5-12-49.

ОПЕРАТОР-КАССИР на постоянную работу в букмекерскую контору. Зарплата высокая, полный соцпакет.
Телефон 8-910-331-55-86.

МЕНЕДЖЕР по работе с клиентами (знание ПК обязательно), зарплата 10 000 - 12 000 руб.
Телефоны: 8-980-514-04-14; 5-19-49.

РАБОЧИЕ в ООО "Сухиничская типография". Телефон 8-920-880-93-13.

Сдаются

ТОРГОВАЯ ПЛОЩАДЬ ***в центре.***
Телефон 8-953-314-53-33.

2-комнатная КВАРТИРА.
Телефон 8-909-252-07-64.

1-комнатная КВАРТИРА на Угольной.
Телефон 8-910-540-82-60.

1-комнатная КВАРТИРА.
Телефон 8-953-328-97-82.

Снимем

КВАРТИРУ (семья).
Телефон 8-910-606-98-58.

КВАРТИРУ в центре по любой цене. Оплату гарантирую. Телефон 8-906-507-17-21.

Меняется

2-комнатная КВАРТИРА на 1-комнатную с доплатой. Телефон 8-910-545-21-01.

Купим

ДОМ или 3-комнатную КВАРТИРУ в центре. Телефон 8-903-814-17-80.

В дар

ОТДАДИМ в хорошие руки ЩЕНКОВ, подростки, дворняги, 8 месяцев, стерилизованные. Телефон 8-920-871-59-90.

Поздравляем!

Дорогую **Галину Николаевну КОЗЛОВУ** поздравляем с юбилеем!

Мы желаем тебе здоровья, долголетия, удачи, добра, чтоб сегодня жилось интересней, чем минутой назад, чем вчера! Чтоб в душе теплота не угасла, чтобы сердцу стучать да стучать, и такого огромного счастья, чтоб руками его не объять!

Любящие тебя
муж, дети, внуки.

Галину Николаевну КОЗЛОВУ поздравляю с юбилеем!

Желаю бодрости душевной, успехов в жизни повседневной, здоровья крепкого всегда, не падать духом никогда! **Сваха.**

Любимую маму и бабушку **Галину Ивановну МИЛЕНЬЧУК** поздравляем с юбилеем!

Желаем здоровья на долгие годы, пусть мимо пройдут все печали, невзгоды, пусть радостью, счастьем искрятся глаза, и только от смеха сверкает слеза!

Дети, внуки.

Уважаемую **Нину Григорьевну КАДУРИНУ** поздравляем с юбилеем!

В юбилей мы желаем расцвета и здоровья на многие лета! В юбилей мы желаем удачи и огромного счастья в придачу!

Коллектив ОПС Дабужа.

Дорогую маму **Екатерину Ивановну КОМАРОВУ** поздравляем с 75-летием!

Желаем счастья и тепла, чтоб жизнь, как день, была светла! Чтоб только радость без тревог переступала твой порог!

Дочь Татьяна, Николай.

Любимую бабушку **Екатерину Ивановну КОМАРОВУ** поздравляем с юбилеем!

Чудесно слово “юбилей”, он сам пришёл, как не жалей. С прекрасной датой поздравляем, здоровья, счастья мы желаем!

Внуки Виктория, Денис, Алексей.

WWW.CONTACTBANK.COM

ВКЛАД «ВСЕ ПЛЮСЫ»

КАЖДЫЙ МЕСЯЦ В ПЛЮСЕ!

получайте проценты ежемесячно

капитализируйте доход

пополняйте вклад без ограничений

до 9,95 % годовых

Вклад для физ. лиц с ежемесячной капитализацией. Валюта вклада – рубли РФ. Минимальная сумма вклада – 10 000 руб. Пополнение и максимальная сумма вклада не ограничены. Первоначальный период привлечения – 1 мес. Если средства не востребованы по окончании периода привлечения, он автоматически продлевается на очередной месяц, при этом не должен превышать срок действия Договора вклада, равный 3-м годам. Процентная ставка без учета капитализации при первоначальной сумме вклада свыше 100 000 руб. – 9,95% годовых, от 10 000 до 99 999 руб. – 8,05% годовых. Возможность снятия зачисленных на счет вклада процентов. При досрочном расторжении Договора вклада проценты за полный месяц начисляются по ставке, указанной в договоре, за неполный месяц – по ставке 0,1%. Условия действительны до появления новой или дополнительной информации. АКБ «РУССЛАВБАНК» (ЗАО). Генеральная лицензия Банка России №1073. Реклама.

Вклады застрахованы

8-800-200-4241 звонок по России бесплатный

РУССЛАВБАНК WWW.CONTACTBANK.COM Сухиничи, ул. Ленина, 95

18 МАРТА на мини-рынке
с 9 до 17 часов проводится
ВЫСТАВКА-ПРОДАЖА
женских, молодёжных, подростковых
ПАЛЬТО и ПОЛУПАЛЬТО
фирмы «Суражанка» (г. Брянск).
Размеры 38-80. Новые модели.

20 МАРТА
на мини-рынке состоится
РАСПРОДАЖА
женских и молодежных **ПАЛЬТО,**
зимних и демисезонных, всех размеров,
пр-во Брянской фабрики “Мир Пальто”.
Цена от 1500 до 5950 руб.

КАССА взаимопомощи

ДЕНЕЖНЫЕ ЗАЙМЫ

вместе в трудную минуту

* Льготные условия для пенсионеров 0,7%

Сухиничи, ул. Ленина, д. 59.

тел.: 8 (910) 541-0004.

Работаем с 09.00 до 17.00. Суб., воскр. - выходной

«Заём предоставляется наличными на срок 1 месяц с возможностью пролонгации при условии уплаты процентов по окончании срока займа. Размер займа составляет до 25 тыс. руб. Размер процентной ставки по займу определяется в процентном отношении от размера займа и составляет 1% в день; для пенсионеров - 0,7% в день»

* Все условия выдачи займов (в том числе процентная ставка) предоставляются при обращении граждан за их выдачей или на сайте www.creditcassa-kaluga.ru

Услуга предоставляется ООО“Касса Взаимопомощи Калуга”. Свидетельство о гос. регистрации серия 40 №001246444 выдано 25 июля 2012 г.

ЦЕНТРОЗАЙМ.РФ

Деньги до зарплаты

г.Сухиничи, ул.Ленина, д.74а, 2-ой этаж

0% НЕДЕЛЯ ДАРОМ

первая неделя займа - БЕСПЛАТНО!

8-980-511-10-39

БЕЗ СПРАВОК И ЗАЛОГОВ

ЗА 10 МИНУТ

до 15000 рублей

БЕЗ СКРЫТЫХ КОМИССИЙ И СБОРОВ

ВЕТЕРИНАРНАЯ АПТЕКА
Стрижка собак.
Отдел по пчеловодству.
(г. Козельск, ул. Чкалова, д. 14).
Телефон для справок 8-960-520-36-82.

Наши окна ПВХ

качество, надежность, комфорт.
Низкие цены. Рассрочка.
г.Сухиничи, ул. Марченко, д. 37, магазин “Ковры”.
Телефоны: 5-29-28; 8-910-528-56-80.

с 10:00до19:00 Германия,Бельгия-430руб.м²

Натяжные потолки Elite-Style

Пенсионерам скидки %

+7(920)613-36-66

Любая сложность работ +7(901)995-01-31

Гарантийное обслуживание

Гарантия

Качественный и быстрый монтаж

Качество Email: elitestyle40@mail.ru

www.Elite-Style40.ru

Качественный ремонт **холодильников и стиральных машин** (автомат).
Выезд на дом.
Телефоны: **8-953-469-53-88; 8-964-142-22-35.**

Дверка

КАЧЕСТВО ВО ВСЕМ

www.dverka40.ru

• ОКНА и ДВЕРИ из ПВХ
• Балконы раздвижные и теплые
• Металлические двери
• Рольставни
• Секционные ворота

СКИДКА 25%

Калуга, ул. М. Жукова, 48 тел. 595-128

У нас есть всё для вашей кровли!
Лучшие цены в Калужской области.
Металлочерепица - *от 195 руб.*, **профнастил** *2м - от 400 руб.*, **ондулин** - *420 руб.*, **сайдинг, утеплитель и водостоки в компании «ТВОЙ МИР». Центральный универмаг.**
Телефоны: 8-953-319-59-20; 8-910-548-64-50.

КОМФОРТНЫЕ ОКНА

Замер и доставка - бесплатно.
Рассрочка платежа.
Пенсионерам - скидки.

Немецкие окна KBE

г. Людиново, ул. Ленина д.6
8 (48444) 6-06-69, 8 (920) 610-81-41

НАТЯЖНЫЕ ПОТОЛКИ (ФРАНЦИЯ)

матовые, глянцевые сатин
качество, долговечность
приемлемая цена

Ритуальная служба «Ангел»
(ул. Ленина, 71) ПРЕДЛАГАЕТ
все виды РИТУАЛЬНЫХ УСЛУГ.
При заказе полного спектра услуг* - скидка на памятник 10%. *Доставка усопших в морг.
Телефон 8-953-324-77-72.

ПРОДАЁТСЯ ГАРАЖ, оцинкованный, разборный.
Доставка, сборка. **Тел. 8-920-893-86-60.**

Комфортные окна

Вершина европейского качества

Окна и Двери

Окна и двери из ПВХ
Жалюзи всех видов
Двери стальные
Рольставни
Автоматические ворота
Быстро!Качественно!Недорого!
Монтаж по ГОСТу
Собственное производство

У производителя-всегда дешевле
Скидка до30%. Беспроцентная Рассрочка до 6 мес.

г. Сухиничи, ул. 10 ПАБр, д. 8.
Телефоны: 8-980-514-04-14; 8(48451) 5-19-49.

http://www.orgsmi.ru/ E-mail: edition@kaluga.ru (для рекламы) E-mail: org-smi@yandex.ru (для писем и конкурсов)

“ОРГАНИЗАТОР”

Редактор
Елена Александровна ГУСЕВА

Адрес редакции, издателя:
249275, г.Сухиничи, ул.Ленина, 56.

Телефоны:
• редактора 5-16-71
• зам. редактора и отдела сельского хозяйства 5-38-53
• ответственного секретаря 5-11-98
• социального и экономического отделов 5-38-73
• бухгалтерии, отдела рекламы (факс) 5-34-04

Учредители: администрация муниципального района “Сухиничский район”, коллектив редакции.
Издатель: МАУ “Сухиничская редакция газеты “Организатор”.
Отпечатано: Калужский региональный общественный фонд издания средств массовой коммуникации “Губерния”. 248540, г. Калуга, пл. Старый торг, 5. Газета набрана и свёрстана в редакции газеты “Организатор”.

Зарегистрирована в Федеральной службе по надзору в сфере связи, информационных технологий и массовых коммуникаций (Роскомнадзор). Свидетельство о регистрации средства массовой информации серия ПИ №ТУ40 - 00134 от 31.10.2011 года.
Индекс 51767.

Мнение редакции может не совпадать с мнением автора публикации.

Тираж 4523. 12+
Объем два печатных листа.
Цена в розницу свободная.

Газета выходит три раза в неделю: **во вторник, четверг и субботу.**

Подписано в печать по графику - 11.00, фактически - 10.30.

Заказ №